

広報

ちな

CHINA

6

2018(平成30年)
No.575

鹿児島県知名町
(沖永良部島)

◎特集◎

2-3 大河ドラマ「西郷どん」
パブリックビューイング
in おきのえらぶ島 開催!!

島民創作ミュージカル

えらぶ百合物語

【今月の表紙】
華麗な演舞を披露!

知名町文化協会主催の「第18回五月の祭典」が5月26日にあしびの郷・ちなで行われました。第1部では地元団体による舞踊や民謡が披露され、第2部では沖縄の「チャンプ流う芸能団」が特別ゲストとして出演。舞踊や民謡のほか、打合せ無しの即興コントやオリジナルソングを披露し、会場の皆様を楽しませ、笑い声に包まれていました。



島民創作ミュージカル

えらぶ百合物語

えらぶ百合にまつわる、海を越えた壮大な物語。
友情、家族愛、そして、ふるさとへの愛を確かめる心温まる物語を今年6月文化ホールあしびの郷・ちなにて公演します。
平成23年1月22日初回公演を機に、3回上演してきた演目ですが、平成24年8月25日公演以来、6年ぶりの再公演となります。高校生を中心に、島内の小学生～大人まで、幅広い年齢層から出演者が集い、約10ヶ月の稽古を重ねてきました。メンバーの熱き心を来場されたお客様全員にお届けします。

DATA.

日時：2回公演
6月16日(土) 開場18:30 開演19:00
17日(日) 開場13:00 開演13:30
場所：おきえらぶ文化ホール「あしびの郷・ちな」
入場料：大人2,000円 高校生以下1,000円
※全席自由
※4歳児以上有料
(4歳児未満の着席鑑賞は有料)



出演者も
ゲストで
登場!!

大河ドラマ「西郷どん」
第24回パブリックビューイング

大河ドラマ「西郷どん」 パブリックビューイング in おきのえらぶ島 開催!!



DATA.
開催日：2018年6月24日(日) 午後6時～9時
会場：おきえらぶ文化ホール「あしびの郷・ちな」
参加費：無料
申込方法：電話、FAXまたは申込先へお越しください
(先着順)
内容：西郷どんトーク
(ゲスト：土持政照役・斎藤嘉樹さん)
(PV前後で60分程度)
【申込み・問い合わせ先】
知名町役場企画振興課 ☎0997-84-3162 ☎0997-84-3172
和泊町役場企画課 ☎0997-84-3512 ☎0997-81-4477

私は、前回の公演で初めてミュージカルに参加しました。それまで人前に立つことが苦手だった私は、ミュージカルに参加したことでその楽しさを知りました。今回は、6年ぶりということで、パワーアップした新しい「えらぶ百合物語」を、是非あしびの郷・ちなでお楽しみください。

藤田 和さん

私は、歌と演技が大好きなのでミュージカルに挑戦しました。私の演じる主な役は、アイザックです。アイザックは、感情豊かな人物なので演じていて、とてもやりがいがあります。本番まで残りわずかなので、練習に全力で取り組み、必ず最高の舞台にしてみせます。

前田 真輝さん

「えらぶ百合物語が帰ってきた!!」このニュースを受けた時の衝撃と喜びを忘れることはないと思います。6年の歳月を経て、私も高校生になりました。たくさん考えて、理解して、練習を繰り返しています。レベルアップした姿を見せられると思います。絶対楽しませます! これを読んでくださった皆さん、あしびの郷でお待ちしています!

松元 さくらさん

もりりゆ 盛 梨友さん

小学生の頃、アンサンブルを3年間やらせて頂きました。ミュージカルを通して、人前で自分を表現する楽しさを学びました。5年ぶりに話を聞いて、島を出る前にまた舞台にたてることを嬉しく思うのと同時に、みなさまに感動を届けられたらなと思っています。このメンバーで舞台にたてるのも最初で最後。これまで以上の舞台にしたいと思います。

2018年 ウミガメ 観察会



ウミガメの産卵を見学する皆さんへ
産卵前のウミガメはとても神経質です。異常を感じると産卵せずに海へ帰ってしまいます。ウミガメが安心して産卵できるようにご協力をお願いします。
●浜であかりをつけない 携帯電話の明かりも察知します。●大きな声でさわがない
●波うちぎわをむやみに歩かない

ウミガメの産卵行動

- ①上陸(10分)
暗くなって波打ち際に接近したウミガメは、警戒心が強く、すぐには上陸しません。十分安全を確かめてから上陸した後、少し歩いては頭を上にあげ、大きく息をし、また歩くといったことを繰り返しながら産卵場所を探します。
- ②穴掘り(20分～30分)
産卵場所が決まると、前後の足をつかって体が砂に沈むくらいの深さになるまで、砂をかきわけます。次に後足を使って直径20～30cm、深さ50～60cm程度の穴を掘ります。
- ③産卵(20分)
穴掘りが終わったら、穴のはしに後足を置き、10数秒おきに2～3個の割合で20分ほどかけて産卵します。卵の大きさはアカウミガメで直径40mm前後あり、色は白でピンポン玉に似ています。アオウミガメはそれよりひとまわり大きな卵(45～47mm)を産みます。1回の産卵で100～140個くらい産み、同じカメが1シーズンに2～5回上陸をするため、500～600個の卵を産むものと推定されています。
- ④穴埋め(30分～40分)
産卵が終わったら後足を交互に使うって砂を中へ入れます。穴が埋まってくると砂を押し固め、さらに砂をかぶせるという作業を数回に分けて行います。
- ⑤帰海(5分～10分)
卵が完全に埋まったら、産卵した場所をカモフラージュするように砂を後方に飛ばしながらしばらく進みます。それから海へ帰って行きます。

知って
おきたい!

DATA.
2018年 ウミガメ観察会日程
場所：19:30 与和の浜
日時：6月15日(金)/6月30日(土)
/7月28日(日)
参加費：無料
申込方法：事前申込不要。
直接現地にお越しください。
企画振興課 電話(84)3162
山下芳也(県自然保護推進員)
電話090(9491)6556
※沖永良部ウミガメネットワーク3
<http://bird.amamin.jp>

高齢者専門宅配弁当

ワン・ツウ・スリー

宅配クック ワン・ツウ・スリー

高齢者向け宅配弁当サービス

弁当と必要な品をニシムタから一緒にお届け!!

すべては、ご高齢者とその家族のために。
真心こめて作り、お届けします。

★お食事は毎日のことだから、おいしく、楽しく、安全に。
★手渡し「会いに行く」ことで安否確認をしています。
★高齢者専門だから、しっかりサポートいたします。

近日オープン!

高齢者専門宅配弁当

ワン・ツウ・スリー

オープニング スタッフ大募集!

明るく元気な皆さんを募集します

向こう三件両隣のちょっとお節介な弁当屋

仕事内容/簡単な盛りつけ作業、またはお客様への配達を兼ねた安否確認の他、PCでの一般事務業務全般。
勤務時間/応談可。午前だけ、午後だけOK! 応募資格/自動車運転免許必須(AT限定可)
時給/750円 オープニング研修有り

【お問い合わせ】
(株)シーサイドビュー 担当:平安 電話:93-1147 宅配C00K123はFamilyMartグループです

授かりを
支援します！

知名町 特定不妊治療旅費助成事業

知名町では、鹿児島県が行う特定不妊治療費の助成の対象となった治療を受けた夫婦に通院や、現地滞在に要した経費の一部を助成しています。

●助成対象者

治療を受けた法律上の婚姻をしている夫婦であって、以下すべてに該当するもの

- ・夫妻のいずれか一方又は両方が知名町に1年以上住所を有していること
- ・町税その他町の徴収金及び収納金の滞納がないこと

●助成対象経費

交通費：1回の治療につき9往復まで

(航空機運賃：沖永良部～鹿児島区間の離島割引適用額 船賃：沖永良部～鹿児島(沖縄)港までの2等運賃)

宿泊費：1回の治療につき15泊(1泊上限5,000円)

※実費、上限額を比較して少ない額の総額2/3を助成します

●申請に必要な書類

- ①知名町特定不妊治療旅費助成事業経費内訳書(第2号様式)
- ②交通費、宿泊費の領収書の写し、飛行機については搭乗証明書も必要
- ③鹿児島県特定不妊治療費助成承認決定通知書の写し
- ④特定不妊治療費助成事業受診等証明書の写し
- ⑤法律上の婚姻をしている夫婦であることを証明できる書類
 - ・住民票謄本(続柄の記載のあるもの)：夫婦同一世帯のとき
 - ・夫及び妻の住民票抄本と戸籍謄本：夫婦別世帯のとき

申請は、指定医療機関で治療を受けた日の属する年度の3月31日までをお願いします。

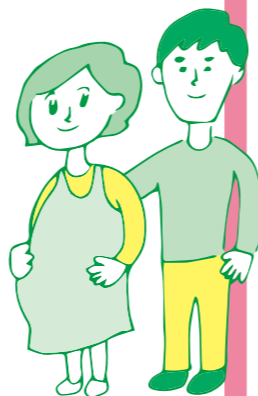

お問い合わせ 電話0997-93-2075

保健センターからのお知らせ

子育て世代包括支援センター 開設のお知らせ

応援します！
子育て世代

平成29年4月より保健センター内に子育て世代包括支援センターを設置しました。子育て世代包括支援センターでは妊娠、出産、子育て等の子育て世代の皆様が安心して、子どもを産み、育てることができるよう、育児、発育・発達、子育て全般に関する相談や不妊、女性の健康に関する相談等を受け付けています。

「赤ちゃんを連れて行くところがない」「相談する人がいない」「自分の子育ての仕方は正しいのかな」……。子育てに悩みや不安はつきものです。「私がんばらないと」そう思って自分を追い込んでいませんか？

話すことで楽になる。つながることで安心できる。保健センター内にある子育てひろば“あしBee～Na”は親も子どもホッとくつろげるような子育てを応援する場所です。遊具やおもちゃ、絵本

等をたくさん用意していますので、親子で思い思いに遊ぶことができます。また、遠足やクリスマス会、ミニ運動会などの季節毎のイベントやお子さんの身体測定も行っています。好きな時間に自由に子どもを遊ばせたい。ちょっとした相談にも乗って欲しい……。そんな時は子育て広場“あしBee～Na”に遊びにきませんか？



生後2か月～5か月の乳児と母親を対象に、赤ちゃんサロンを始めました。対象者には別途案内します。

DATA

毎週月、水、金(平日)の午前9時～午後2時不定期で火、木も開所していることもあります。詳しくはお問い合わせください

年に1度の 健康チェック！

平成30年度 厚生連健診日程表

健診日程	対象字	健診会場	受付時間
7/9(月)	久志検・赤嶺・竿津・余多	町民 体育館	午前6時30分 ～ 午前9時00分
7/10(火)	上平川・下平川・屋者		
7/11(水)	芦清良・黒貫		
7/12(木)	正名・大津勘・屋子母		
7/13(金)	住吉・徳時・職場		
7/14(土)	知名・職場		
7/15(日)	瀬利覚・職場		
7/16(月)	小米・職場		
7/17(火)	田皆		
7/18(水)	新城・上城・下城・未受診者		

国保特定健診・長寿健診(基本健診分) が無料です！！

※健診当日には必ず『保険証』をお持ち下さい(保険証をお持ちでない場合は受診できません)。
※対象字以外の日程でも受診できます。
※75歳以上(長寿健診)の方も受けられます。
※10日間全て町民体育館で実施します。
※受診票の年齢は基準日を年度末(平成31年3月31日)で記載してありますので、実際の年齢と異なる方がいますが御容赦下さい。

病気を知って、
賢く予防！

肺炎球菌予防接種 助成事業のお知らせ

予防接種は、病気にかかるのを防いだり、かかったとしても症状が軽く済むようにする有効な手段です。肺炎球菌予防接種について町独自の事業として知名町民に対し、接種費用の一部を助成しています。十分にご理解のうえ活用して下さい。

●定期接種と任意接種

定期接種：定期年齢の対象者には個別通知しています。予防接種法に基づく予防接種のことをさします。

市町村長が行うこととされており、対象者には努力義務が課せられています。

任意接種：定期年齢以外の接種希望者は事前に保健センターにて申請が必要です。

予防接種法に基づかない予防接種のことをさします。接種を受ける人(保護者)がその効果、副反応を十分理解し、医師と相談のうえ、受けるものです。

●町独自助成

肺炎球菌ワクチンについて接種費用の一部を助成しています。努力義務は課せられておりませんので、ワクチンの効果や副反応を十分理解し、検討したうえで接種された方に対して助成を行います。なお、肺炎球菌ワクチンの予防接種は生涯1回のみ助成です。

定期対象年齢 今年度65歳/70歳/75歳/80歳/85歳/90歳/95歳
(対象の方には事前に問診票を通知しています)

任意対象年齢 ・上記以外の満65歳以上の接種希望者
・満2歳以上で慢性心疾患・肺疾患・肝臓疾患・腎臓疾患・糖尿病の患者であり主治医が必要と判断した者

●助成額 町規定の金額

不明な点がありましたら、お気軽に保健師までお問い合わせ下さい。助成申請も保健センターで行います。

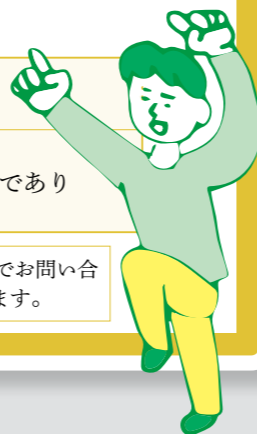

まずは大崎町が定住促進を目的として整備した地域優良賃貸住宅について。大手建設会社系のユーミファイナンス(株)と組み、町の支出がない「0系PFI」を実現していました。建物の施工は地元業者で行っているとのこと。家賃は近傍同種の民間賃貸住宅と均衡を失しない額として設定。全ての町営住宅をこの家賃設定にすることはできませんが、定住促進のため本町にも1棟はあって良いのでは、と感じました。

定住促進を目的とした地域優良賃貸住宅



次に、『大崎町リサイクル未来創生プログラム〔リサイクル奨学パッケージ〕』について。大崎町は11年連続で一般廃棄物リサイクル率日本一(なんと27品目別!)を続けており、慶応大学、鹿児島相互信用金庫と協定を結び、リサイクル事業での収益・年800万円などを原資に基金を創設し、町へUターンし

た方へ民間奨学ローンの元利金相当分を支援する、という制度。町民全体の努力で得た収益金を町の活性化に活かす仕組みはとても参考になりました!また、あくまで民間のローンなので与信審査があるため、既存の奨学金制度は続けていくとのことでした。

最後に、ふるさと納税について。大崎町は平成25年度にふるさと納税を開始し、平成26年度返礼品を3種類にしたことで寄付額が1千万円を達成。同時に旅行代理店大手のJTBと商品開発や宣伝等について契約。平成27年度返礼品を90種類に増やし、ポイントカタログ方式・クレジットカード払いを全国に先駆けて導入し、寄付額27億円を達成。平成28年度は寄付額17億円となっています。担当者によると、JTBを巻き込み、全国に先駆けて取り組むことができ、さらに返礼品で町の業者が潤い、雇用も生まれ、仕事の創設にも繋がっている、とのこと。またふるさと納税は、ブームは過ぎたが、通

連載 No.59



うがみやぶら (こんにちは) 鹿児島事務所です!

今回は同行した知名町教育委員会による、大崎町行政視察研修についてレポートします!

常の納税よりメリットがある。工夫次第ではまだまだチャンスはある、ともおっしゃっていました。

今回の視察研修で感じたことは、同じお金をかけるのであれば、分野にもよりますが、プロである民間の力をかりて様々なことに取り組むほうが、効率的に町民へ還元できるということ。本町も地方創生として「まち・ひと・しごと」の三位一体の発展を掲げております。改めてその重要性を感じることができました!

それではまた来月号まで、どうかさしーきばていたばりよー!



地域おこし協力隊えりきみの活動日記 その13

ちなみに、

えりきみの「えり」こと、勘里絵利奈です。5月後半から6月前半にかけて、関東へ出張に行ってきました(実はこの記事を書いている現在まだ出張の最中です)。今回の目的の一つである、5月27日に行われた東京沖州会の様子をお届けします。



「沖州会(ちゅうしゅうかい)」って、知っていますか。沖永良部島の出身者や縁故者で構成される郷友会で、全国に十組織あります。その内の一つ、東京及び近県をベースに活動する「東京沖州会」の、第二〇五回となる総会・敬老会・芸能祭に行ってきました。会には三〇〇人近い参加者が集まり、総会の議事がすべて済んだ後は芸能祭に移ります。島唄や三味線、そして方言が飛び交う館内は、まるで自分が「フロアール館」にいるのかと勘違いするほど。会の終わりにサイサイ節をみんなで踊るのも島と一緒にです。参加されていた方が言うには、「この雰囲気、異様でしょー笑 若いときは行こうと思わなかったけど、年を取ってると、これが楽しみですねー」と。確かに異様だと思いましたが(笑)、それ以上に楽しそうにされている皆さんの姿が印象的でした。主催者の皆さん、良い時間を有難うございました。

さて、話は少しズレますが、皆さん「関係人口」という言葉をご存知ですか。イメージとしては、島に定住している「定住人口」と、観光客のように一時的に滞在する「交流人口」の間になる、「島には住んでいないけれど、島に深い関心を寄せている人」のことを指すようです。例えば、沖州会に参加する、島の出身者や縁故者は、「関係人口」に繋がります。他にも、仕事で一時的に滞在中に島に思い入れがある人や、観光で訪れ島を気に入った人も、「島のファン」と置き換えるとかかりやすいかもしれません。そして私自身、元々「関係人口」の一人。父が出身者で、里帰りの時に訪れていた沖永良部島を好きになったのですが、思いが募り、移住をしてきたわけです。今、交通網の整備や、情報通信技術の発達で、ソトとウチが格段につながりやすくなりました。これまで述べてきた「関係人口」の「関係性」も、更に深まってくると思います。そんな中、私たちに必要なことは、今まで通りですが、島のファンを大切にして島のファンに大切にしてもらおうこと。島外に家族がいる人は、家族に島の情報を伝えてみる、観光客を見かけたら、話しかけてみる。そういったひとつひとつが、これまで以上に、意味を持っていくだろうな、と感じています。

鹿児島事務所って どんどころ?

知名町鹿児島事務所は鹿児島における知名町の拠点施設として各種業務を行っています。また、知名町というブランド名を広めるため、物産展や各種イベントを通じて知名町をアピールしています。

活動紹介は Facebook ページをチェック!



母の家がごみ屋敷

工藤 哲/著 (毎日新聞出版)
離れて住む父や母の住まいが、なぜ「ごみ屋敷」になってしまうのか。その背景を探り、高齢者のセルフネグレクト(自己放任)の現状や行政の取り組み、課題を紹介する。『毎日新聞』掲載に追加取材を加え書籍化。

ピブリオクイズ

笹倉 剛/著 (あいり出版)
クイズを盛り込むことで、本の内容により興味をもってもらえるように工夫したピブリオトーク、「ピブリオクイズ」を紹介。クイズを活用したピブリオトークの実践事例を多数収録する。



町立図書館 (93) 4356 http://www.china-lib.jp/

ケータイで読みたい本を Let's 検索!



1_2_今井町長、人気者でした。3_漫才師「ぼっつけもん」の伊藤さんは、ご両親が知名出身。(ぜひ応援を!)4_知名ハッピーでの記念撮影、大人気。5_体に根付いている唄や踊りの文化は島を離れても消えず。最終的には、しっちゃかめっちゃか!笑



5/24 基幹農道西部地区開通！

県営基幹農道整備事業西部地区の開通式典・祝賀会が5月24日、上城小学校前で行われました。本道路は、大山を周回するハチマキ線の西部に位置し、起点と終点が町道知名新城線に接続しています。式典では、関係者によるテープカットや、上城小学校の児童によるくす玉割りを行って開通を祝いました。式典終了後には、下城生活館において完成祝賀会も行われました。



5/11 新たな産業創出に「エラブコ」完成記念式典

旧下平川保育所を改修し、整備したおきのえらぶ島産業クラスター創出拠点施設の完成記念式典と祝賀会が5月11日行われました。公募していた新施設の名称は「エラブコ」に決定。関係者約60人が出席し、島の観光振興や新たな産業創出の拠点となる施設の完成を祝いました。式典でのテープカットや施工業者への表彰の後、屋外のイベント広場で祝賀会が行われました。



5/14 観光協会事務所移転後、初の総会

一般社団法人おきのえらぶ島観光協会（前登志朗会長）の平成30年度定時総会が5月14日に、同協会が指定管理するエラブコ（旧下平川保育園）で行われました。あいさつで前会長は「大河ドラマ『西郷どん』で島編が始まったことや、7月からの沖縄との飛行機の直行便就航」など観光への追い風を強調しました。総会終了後には、会員同士の親睦を深める交流会も行いました。



5/13 「知名町地域女性団体連絡協議会」に改称

知名町婦人連絡協議会（園田公子会長）の定期総会が5月13日にあしびの郷・ちなで行われました。総会では、町婦人会歌斉唱や「知名町婦人連絡協議会」を「知名町地域女性団体連絡協議会」に改称する議事の採択、役員紹介などが行われました。総会終了後、校区交流会を行い、下平川校区の皆さまが方言体操を披露しました。

九州電力からのお知らせ
台風時の停電に備えましょう
お問い合わせ先
(電番) 0120-986-808

停電への備え
停電時に必要なもの(例)
懐中電灯、ラジオ、乾電池、携帯電話の充電器(電池式)、ため水(生活用水)

災害が起きたら
停電時は、近所も停電している場合、近所も停電していない場合、付近一帯で停電が発生している場合

停電時の確認方法

① リミッター、ブレーカーが切れている
② 電圧計が切れている
③ 電圧計が切れている

④ リミッター、ブレーカーを「入」にする
⑤ リミッター、ブレーカーを「入」にする

⑥ リミッター、ブレーカーを「入」にする

⑦ リミッター、ブレーカーを「入」にする

⑧ リミッター、ブレーカーを「入」にする

⑨ リミッター、ブレーカーを「入」にする

⑩ リミッター、ブレーカーを「入」にする



知名町職員採用試験及び 沖永良部与論地区広域事務組合職員採用試験を 実施します。

1 >>> 試験区分・採用予定人員

試験区分	採用予定人員	受験資格 ()内は、平成31年4月1日現在の満年齢
一般事務 (他部門へ登用される場合あり)	若干名	①平成元年4月2日(30歳)以降に生まれた者 ②学校教育法に基づく高等学校(同等の資格を得られる学校等を含む。以下同じ。)の卒業者又は平成31年3月31日までに卒業見込みの者
図書館司書 (他部門へ登用される場合あり)	1名	①昭和59年4月2日(35歳)以降に生まれた者 ②図書館司書資格を有する者又は平成31年3月31日までに取得見込みの者
保育教諭 (他部門へ登用される場合あり)	若干名	①昭和59年4月2日(35歳)以降に生まれた者 ②保育士資格と幼稚園教諭免許の両方を有する者又は平成31年3月31日までに取得見込みの者
保健師又は看護師 (他部門へ登用される場合あり)	1名	①昭和59年4月2日(35歳)以降に生まれた者 ②保健師又は看護師のいずれかの免許を有する者又は平成31年3月31日までに取得見込みの者
建築技師 (他部門へ登用される場合あり)	1名	①昭和59年4月2日(35歳)以降に生まれた者 ②一級建築士若しくは二級建築士の免許を有する者又は平成31年3月31日までに取得見込みの者
消防職	2名	①平成2年4月2日(29歳)から平成13年4月1日(18歳)までの間に生まれた者 ②学校教育法に基づく高等学校の卒業者又は平成31年3月31日までに卒業見込みの者 ③普通自動車運転免許(AT車限定を除く。)以上の保有者又は平成31年3月31日までに免許取得可能な者で、かつ採用後に中型自動車運転免許以上を取得できる者

注(1) 応募については、いずれか1つの試験区分のみ申込み可能です。(重複不可)
 (2) 受験申込書の受付後に試験区分の変更はできませんのでご注意ください。
 (3) 採用予定人員については、変更になることがあります。

2 >>> 居住要件 原則として、採用時において知名町に居住することができる者

3 >>> 試験日・試験場

試験日時	試験内容	試験会場
9月16日(日) 午前9時～	筆記〔教養・作文・専門(※建築技師のみ)・一般適性(※消防職以外)・消防適性(※消防職のみ)〕 体力検査(※消防職のみ)	知名町立中央公民館 沖永良部与論地区広域事務組合消防本部
9月17日(月) 午前9時30分～	面接〔個別・集団〕	知名町立中央公民館

4 >>> 受付期間 7月9日(月)～8月9日(木) 午前8時30分～午後5時15分まで(土・日・祝日を除く) ※郵送の場合は当日消印有効

5 >>> その他

- 7月2日(月)から、総務課において平成30年度知名町職員採用試験及び沖永良部与論地区広域事務組合職員採用試験実施要領、受験申込書等の配布を行います。
- 受験手続の詳細については実施要領をご確認ください。また、同日から町ホームページでもダウンロードできます。

6 >>> 問い合わせ先 知名町総務課 ☎(直通)0997-84-3156

浄化槽定期検査受検のお願い

浄化槽は私たちの生活から排出された汚水を浄化し、きれいな水にして流すことができる装置です。そのため、業者に委託して行う「保守点検」と「清掃」をきちんと行い、水質に関する「法定検査」を受けることが義務付けられています。

- **定期検査（浄化槽法第11条）**
 浄化槽の保守点検及び清掃が適正に行われているか、また適正に使用され浄化槽の機能が正常に維持されているかを検査し、併せて浄化槽から放流される水が基準以下のきれいな水になっているか、処理水を持ち帰り詳しい水質検査（BOD）を実施します。不適事項があれば、行政及び関係者が状況を把握するとともに早期にそれを是正することを目的としています。

問 鹿児島県知事指定検査機関
 ▶ (公財)鹿児島県環境保全協会 ☎099-296-9000 (http://www.kagoshima-kankyuu.or.jp/)
 ▶ 鹿児島県生活排水対策室 ☎099-286-3685 ▶ 徳之島保健所 保健衛生環境課 ☎0997-82-0149

合併処理浄化槽本体設置申込みについて

- **浄化槽市町村整備推進事業（町設置型）とは**
 ・ 町が浄化槽本体を設置し、設置した浄化槽の維持管理は町が行います。
 ・ 浄化槽使用者が下水道使用料を毎月納めます。
- **対象地域**
 ・ 上城・下城・新城地区を重点に公共下水道・農業集落排水事業の区域外の家が対象。
※区域外とは集落より離れている家、集落内で低地にある家などが対象になります。（区域外地区の詳細については耕地課へお問い合わせ下さい）
- **個人負担**
 ・ 浄化槽本体設置に伴う受益者負担金（10万円）
 ・ 標準工事費以外に係る費用（浄化槽設置工事に必要な重機・トラック等の進入経路確保のための費用等）

どう違うの？
保守点検と法定検査
* BOD（生物化学的酸素要求量）とは水の汚れの程度を表す指標です。合併処理浄化槽は20mg/L以下という基準が定められています。

	内容	人間でいえば	自動車では
保守点検	機能を保つためのメンテナンス作業（消毒薬の補充・モーターの点検等）	日常の健康管理	ガソリン補給やオイル交換
法定検査	維持管理状況および放流される処理水の水質検査（BOD）	定期健康診断	車検

- **検査料金（一般家庭5人槽～10人槽）**
 単独処理浄化槽 4千円
 合併処理浄化槽 6千円
※浄化槽市町村整備推進事業により町が設置工事を行った浄化槽については、検査手数料は町が負担いたします。
 ※検査対象となった浄化槽（設置年度ごとに対象としています）については事前に指定検査機関から日程通知がありますので必ず受検していただきますようお願いいたします。

● **消費電力代（ブロー等）**
 ● **浄化槽設置の申請**
 浄化槽の設置を希望する方は、浄化槽設置申請手続きをして下さい。
※申請用紙は、役場耕地課にありますのでお問い合わせ下さい。
 ● **申請期限等**
 平成30年9月30日まで
※但し、上城・下城・新城地区を優先とし、希望者多数の場合は、抽選、若しくは調整を行います。
 ● **その他**
 浄化槽までの排水設備費用は、個人負担となります。工事は、排水設備指定工事店へ依頼して下さい。

海上保安庁緊急情報メール配信サービス
 気象情報や緊急情報を配信します
 登録はこちらから



台風海難防止 強調運動
 奄美海上保安部・古仁屋海上保安署では、本格的な台風時期を迎えるにあたり、「台風海難防止強調運動」を実施します。

- **スローガン**
 「来るぞ台風！備えはよいか！」
- **実施期間**
 6月21日(木)～同30日(土)
- **実施内容**
 ・ 台風による海難の未然防止を図るため、台風情報の早期把握を心掛けましょう。
 ・ 船舶所有者は、次の3点を心掛け、早めの備えをお願いします。

- ① 大型船は安全な海域へ早期避難
- ② 小型船舶は陸揚げ・固縛
- ③ 港内避泊の場合は係留強化

作業中もライフジャケットの着用をお願いします。

からだに優しい「がん陽子線治療」
 陽子線治療とは
陽子線は従来の放射線とは異なり、身体の中を通過せずに止まる性質があります。また、止まる位置でエネルギーが最大になるという物理特性があり、そのため、身体の中のがん病巣のみを狙い撃ちできるため、まわりの正常組織への影響を最小限に抑えることが可能です。

陽子線治療の費用
2018年4月より、一部のがんについては、公的医療保険が適用されることになりました。その他の疾患については、先進医療となります。治療の技術料として314万円、その他、保険診療分の費用を合わせ、約330万円がかかりますが、民間のがん保険や先進医療特約の保険を利用することが可能です。

一般社団法人 メディポリス医学研究所
 メディポリス国際陽子線治療センター
 〒891-0304 鹿児島県指宿市東4423番地
 E-mail: info@medipolis.org
 HP: http://www.medipolis.org
 ☎0993-23-5188, ☎0993-24-3450

～患者さん相談窓口～
 ☎0120-804-881

7月1日奄美群島アイランドホッピングルート開設
 JACは、奄美で生まれ、この7月1日におかげさまで創立35周年を迎えます。これからも奄美群島のネットワークを充実させ、地域の発展に貢献してまいります。

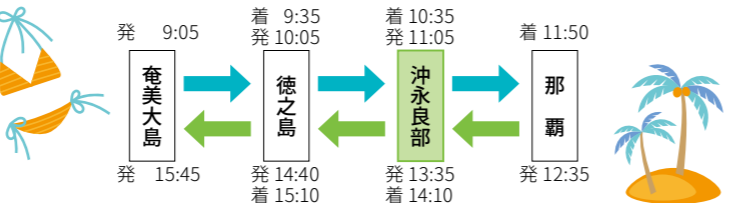

問い合わせ先 日本エアコミューター総務部 ☎0995-58-2151

知名町 情報コーナー
 募集やイベント、役場からのお知らせ

募集
 事務職員採用試験 受験者募集

人事院九州事務局と熊本国税局では、事務職員採用試験の受験者を募集します。
 申込受付は平成30年6月18日(月)から開始しますので、受験資格等及び受験申込の詳細は、国税庁ホームページの試験概要（検索）「事務職員採用試験」をご覧ください。次のごとくへお問い合わせください。
 ※申込受付期間及び申込先は、

- お知らせ**
- **平成30年6月期 児童手当の現況届について**
 児童手当の受給者は、毎年6月中に現況届を提出しなければなりません。
 左記の日程で、受け付けますので、現況届及び必要書類をご持参のうえ、ご提出ください。なお、未提出の場合は、児童手当の受給が停止しますので、ご注意ください。
 - **日時**
 6月13日(水)～同14日(木)
 午前8時30分～午後6時30分
 - **受付会場**
 知名町職員組合事務所（役場）

子育て支援課
 子育て支援課の隣

子育て支援課の隣
 ※6月29日まで随時受付ますので、子育て支援課窓口にお越しください。
 ● **持参するもの**
 (1) 印鑑
 (2) 現況届
 (3) 健康保険者証の写し（受給者である父または母）
 (4) マイナンバーが分かるもの
 ※未申告の方は、必ず申告をしてください。
 ※所得の確認ができない場合は、児童手当の給付が停止します。ご注意ください。
 問 子育て支援課（武原・山崎）
 ☎84-3170（直通）（内線532）

土砂災害 防止月間

6月1日～6月30日までの期間は「土砂災害防止月間」です。梅雨期に入り、集中豪雨や台風などによる土砂災害が心配されるこの時期は、土砂災害防止に對して理解と関心を深め、防災知識の普及を図るとともに、被害の防止や軽減を図ることとされています。大雨や台風、地震などによる土砂災害から身を守るために日頃から次の点に注意

面から水が吹き出す、小石がぱらぱら落ちてくるなどの現象が見られる場所は、土砂災害の前ぶれの可能性があるので絶対に近づかないようにしてください。

- **避難場所を決めましょう**
 いざという時に家族全員が揃っていないと、避難場所がわかっていけば安心です。これらの点に注意するとともに、天候が荒れているときは海の近くなど危険な場所には近づかないようになり、危機感を感じたら早めの避難を心がけましょう。

ハンセン病問題を正しく理解する週間
 ハンセン病問題に対する解決の促進を図るために、県では「ハンセン病問題を正しく理解する週間」を定めています。
 誤った隔離政策によって、強制的に隔離され、ご本人だけでなく、ご家族も偏見や差別を受け、かけがえのない多くの方々の人生が奪われました。
 病気が治っても家族の元へ帰れず、社会復帰が難しい状況にあり、今もなお多くの方々が療養所での生活を余儀なくされています。
 長い間、偏見や差別に苦しめられたハンセン病であった方々等が平穏に安心して生活できる地域づくりのために、また、二度とこのような悲しい歴史を繰り返さないために、私たち一人ひとりが、ハンセン病問題とは何かを正しく理解することが大切です。

ハンセン病問題を正しく理解する週間
 6月17日(日)～同23日(土)

まちの人口

平成30年5月1日現在（前月比）

◎総人口…… 6,039人 (+58)

（男…… 3,025人 (+28)
女…… 3,014人 (+30)）

◎世帯数…… 3,076世帯 (+32)



お誕生おめでとう

出生児	誕生日	保護者
東 珀来 (ほく)	(4月19日)	秀二・幸子 (芦清良)
西田 一翔 (いちと)	(5月2日)	大輝・真咲美 (新城)
久保 星奈 (せいな)	(5月8日)	遼河・みずき (瀬利覚)
菊斌 陽都 (はると)	(5月9日)	優都・美里 (知名)

謹んでご冥福をお祈りします

島 弘文 (93)	4月14日没	(住 吉)
先山 カネ (92)	4月24日没	(下 城)
岩山 吉一 (50)	4月24日没	(黒 貫)
新村 元勝 (83)	4月30日没	(上平川)
木脇 祐彦 (87)	5月7日没	(屋子母)
東 孝子 (73)	5月8日没	(知 名)
村北 シヅ (90)	5月17日没	(新 城)

香典返し (社会福祉協議会へのご寄付、お礼申し上げます)

岩山 富弥 (黒 貫)	高山 信幸 (知 名)
新村 勝志 (上平川)	高野ユキ子 (瀬利覚)
東 善一郎 (知 名)	木脇ヨシエ (屋子母)
村北喜八郎 (新 城)	

善意 知名町ふるさとまちづくり基金 (ふるさと納税) へのご寄付、お礼申し上げます。(敬称略)

ご氏名	住 所	寄付金額
原田 博丞	—	—
田谷 健司	大阪府八尾市	—

※ご了解いただいたものについて掲載しています。

今月の 子育て広場 (9時～14時:保健センター)

6月: 11(月)/13(水)/18(月)/20(水)/25(月)/27(水)/29(金)※午前中のみ / 7月: 2(月)/4(水)/6(金)/9(月)

編集後記

梅雨入りしましたが、島ではなかなか雨が降りませんね。農作物の為に、恵みの雨が欲しいところです。さて、先月号において「ピカピカの1年生」特集を掲載しましたが、上城小学校は入学生がいないため、掲載がありませんでした。上城小の児童は、先月号の植樹祭や今月号の基幹農道整備開通式など多方面で活躍しております。また、私事ではありますが、アキレス腱を断裂しており、取材等の際はご面倒おかけしますが、這いつくばってでも伺いますので、ごしどし取材のご連絡もお待ちしております。(坂井輝喜)

只今アキレス腱断裂中(泣)



10日	当番医 町田医院 (☎0997-92-3737)	スポーツ少年団大会 (ソフト・バスケットボール)
11月	健康相談・母子手帳交付 (9時～保健センター)	
12火	健康相談 (9時～保健センター)	
13水	あかちゃんおはなしかい (15時～町立図書館)	
14木	女性がん検診 (町民体育館)	離乳食実習 (9時半～保健センター)
15金	第42回酔庵塾 (19時～エラブコ)	女性がん検診 (18日まで) (町民体育館)
16土	島民創作ミュージカル「えらぶ百物語」 (あしびの郷・ちな)	
17日	当番医 大蔵医院 (☎0997-93-5033)	マハダグマイ (和泊町笠石公園)
18月	健康相談 (9時～保健センター)	
19火	健康相談 (9時～保健センター)	高齢者料理教室 (10時～あしびの郷・ちな)
20水	行政相談 (9時～中央公民館2階)	乳児健診、BCG接種 (12時20分～保健センター)
21木	白百合大学6月教室 (14時～中央公民館)	
22金	精神デイケア (10時～保健センター)	
23土	おはなしのじかん (15時～町立図書館)	
24日	当番医 朝戸医院 (☎0997-92-1131)	大島支部消防操法大会 (大和村)
25月	健康相談・母子手帳交付 (9時～保健センター)	町県民税1期 口座振替日 (9時～役場会議室)
26火	健康相談 (9時～保健センター)	大島地区大会結団式 (18時～あしびの郷・ちな)
27水	巡回健康相談 (29日まで) (字公民館)	県体大島地区大会結団式 (18時～あしびの郷・ちな)
28木	歌舞伎普及公演 (19時～あしびの郷・ちな)	
29金		
30土		
1日	当番医 本部医院 (☎0997-93-3131)	生涯学習県民大学講座 (13時～あしびの郷・ちな)
2月	健康相談 (9時～保健センター)	町県民税1期 納期限
3火	健康相談 (9時～保健センター)	
4水		
5木		
6金		
7土	第59回大島地区大会 (男子バレー①) (町民体育館)	
8日	当番医 福山医院 (☎0997-92-0033)	第59回大島地区大会 (男子バレー②) (町民体育館)
9月	厚生連健診 (6時半～町民体育館)	母子手帳交付 (9時～保健センター)
10火	厚生連健診 (6時半～町民体育館)	区長会 (9時～役場会議室)



今月の いきいき教室

上平川	6月11日(月) 14時～	田 皆	6月26日(火) 10時～
余 多	6月12日(火) 14時～	住 吉	6月26日(火) 14時～
竿 津	6月13日(水) 10時～	正 名	6月28日(木) 14時～
芦清良	6月14日(木) 14時～	下平川	7月2日(月) 14時～
知 名	6月15日(金) 14時～	瀬利覚	7月2日(月) 10時～
久志検	6月15日(金) 14時～	赤 嶺	7月3日(火) 14時～
下 城	6月19日(火) 14時～	上 城	7月5日(木) 14時～
屋子母	6月25日(月) 14時～	小 米	7月10日(火) 14時～
黒 貫	6月21日(木) / 7月9日(月) 14時～		
大津勘・徳時	6月12日(火) / 7月4日(水) 10時～		

